



UNIVERSIDADE FEDERAL DO ESPÍRITO SANTO

CPA / CPAC
Centro de Ciências Exatas,
Naturais e da Saúde

Realização:
COMISSÃO PRÓPRIA DE AVALIAÇÃO

Resolução nº 49/2016

Institui o Processo Permanente de Avaliação Institucional, reestrutura a CPA e determina as disposições gerais para o seu funcionamento.

Considerando a dimensão geográfica e a pluralidade de nossa comunidade acadêmica, a **Resolução CUn 49/2016** – criou outras comissões para auxiliar a CPA em seus trabalhos, articuladas a ela: são as CPACs.

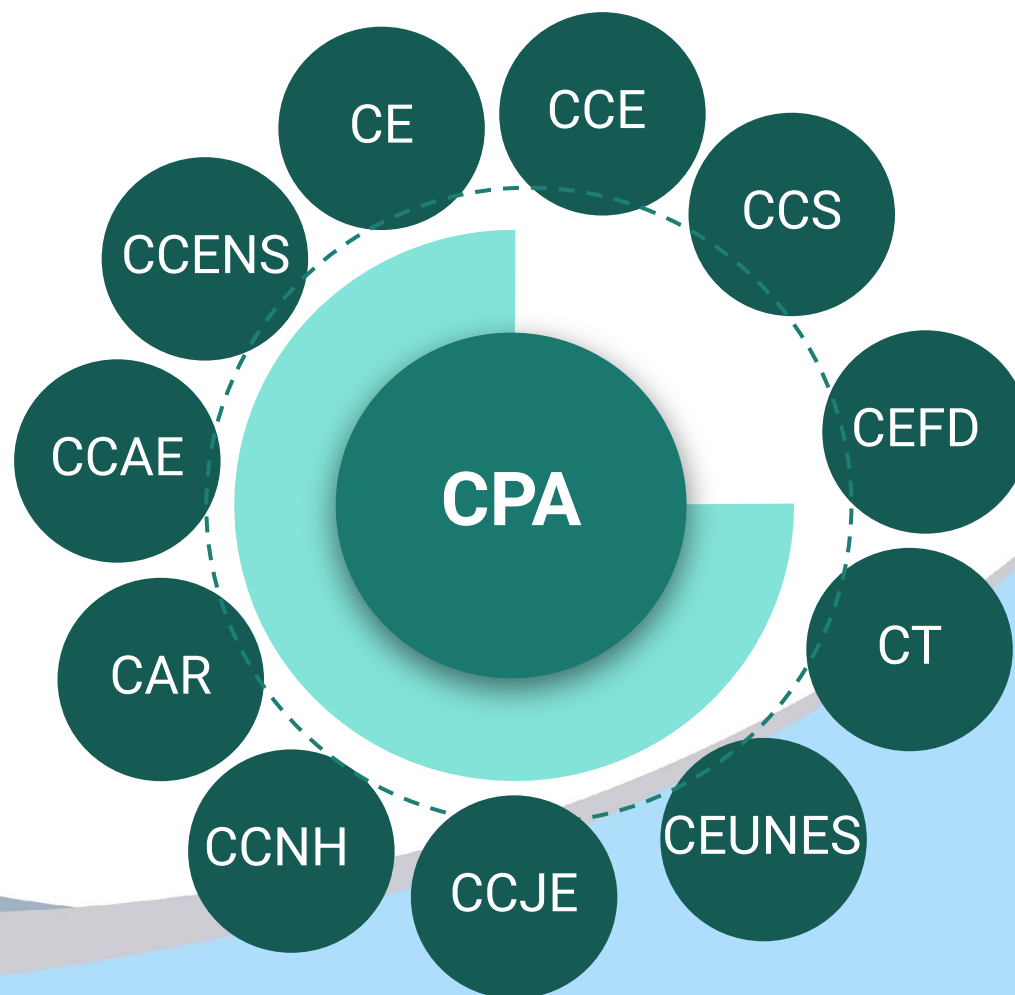

Composição da CPA



UNIVERSIDADE FEDERAL DO ESPÍRITO SANTO

PORTARIA DE PESSOAL Nº 990, DE 01 DE DEZEMBRO DE 2022

O Reitor da Universidade Federal do Espírito Santo, no uso de suas atribuições legais e estatutárias, tendo em vista o que consta no Processo Digital nº 23068.098025/2022-70, **RESOLVE:**

Art. 1º. Alterar a Portaria nº 616/2021, publicada em 10/11/2021, que constituiu a Comissão Própria de Avaliação – CPA, cuja finalidade é promover a autoavaliação em todos os níveis e com todos os segmentos da comunidade acadêmica, da seguinte forma.

MEMBRO	MATRÍCULA	REPRESENTAÇÃO	VIGÊNCIA/MANDATO	
			INÍCIO	TÉRMINO
LEILA MASSARONI	6295292	Docente	06/04/2021	05/04/2023
MARGARETE FARIAS DE MORAES	1694585	Docente	06/04/2021	05/04/2023
DEBORAH PROVETTI SCARDINI NACARI	1656212	Técnico-Administrativo	06/04/2021	05/04/2023
LORENA NEVES NOBRE DE FREITAS	2929973	Técnico-Administrativo	06/04/2021	05/04/2023
MARIA EDUARDA COSTA MARCHESI	2019201386	Discente da Graduação	01/12/2022	30/11/2023
ANDRESSA BARCELLOS DE OLIVEIRA	-	Egresso	01/12/2022	30/11/2024
JOSÉ MARIA COLA DOS SANTOS	-	Sociedade Civil Organizada	01/12/2022	30/11/2024

PAULO SERGIO DE PAULA VARGAS

PAULO SERGIO DE PAULA VARGAS
Reitor

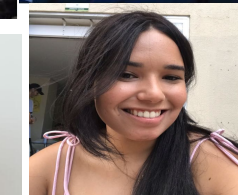

2. Participação da Comunidade nas Pesquisas

Enquetes 2019 (Gestores), 2020 e 2021 (comunidade acadêmica)

Categoria dos respondentes	Percentual de participação nas Enquetes			
	2019 (%)	2020 (%)	2021 (%)	2022 (%)
Discentes da graduação	-	18,12	13,25*	
Discentes pós-graduação	-	10,94	13,9 *	
Docentes	-	32,95	22,1	
Técnicos Administrativos em Educação	-	15	11,6	
Gestores	34,7%	-	-	53%

Participação dos estudantes da Graduação por Centro: Enquetes 2020 e 2021

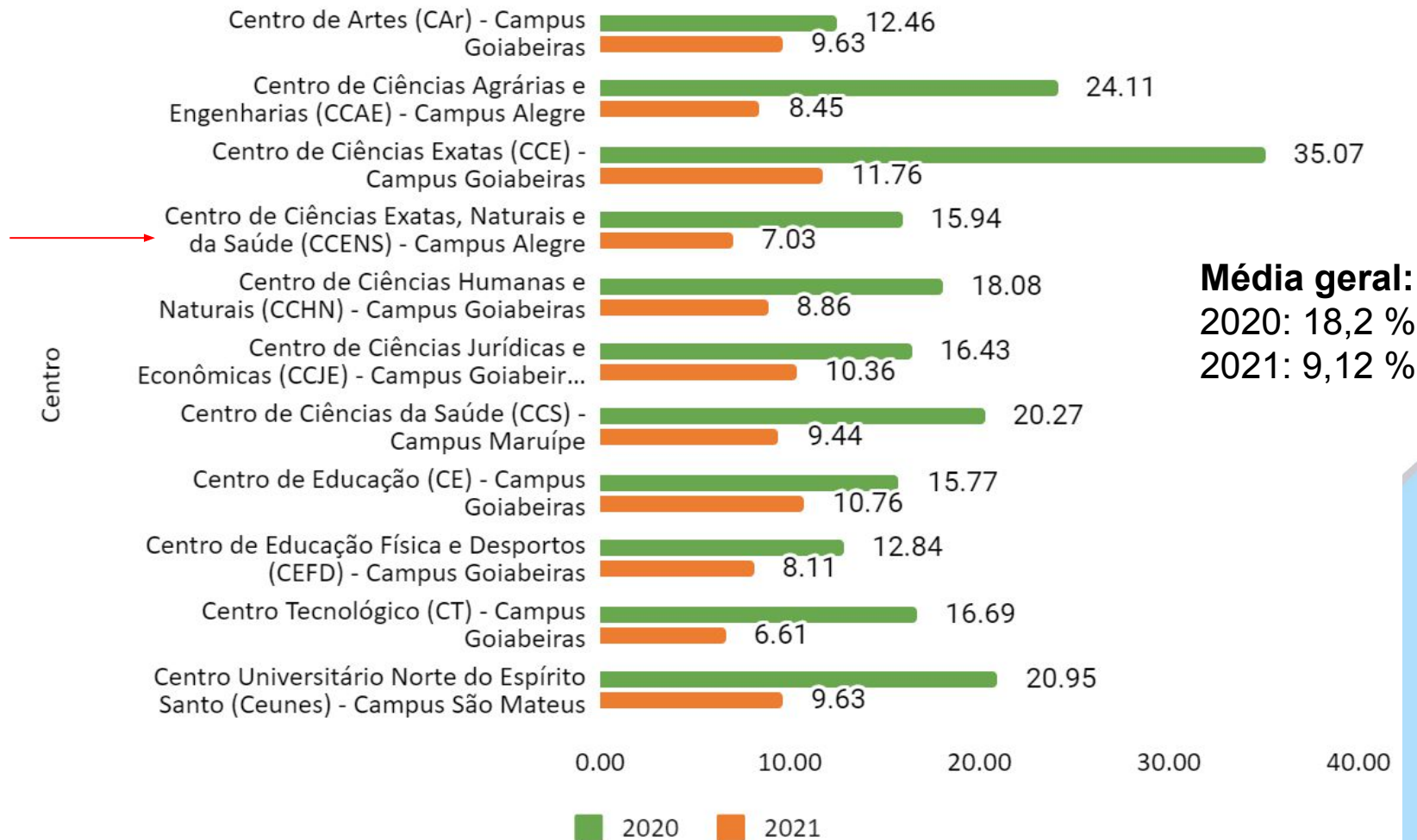

Participação dos Docentes por Centro: Enquetes do Earte 2020 e 2021

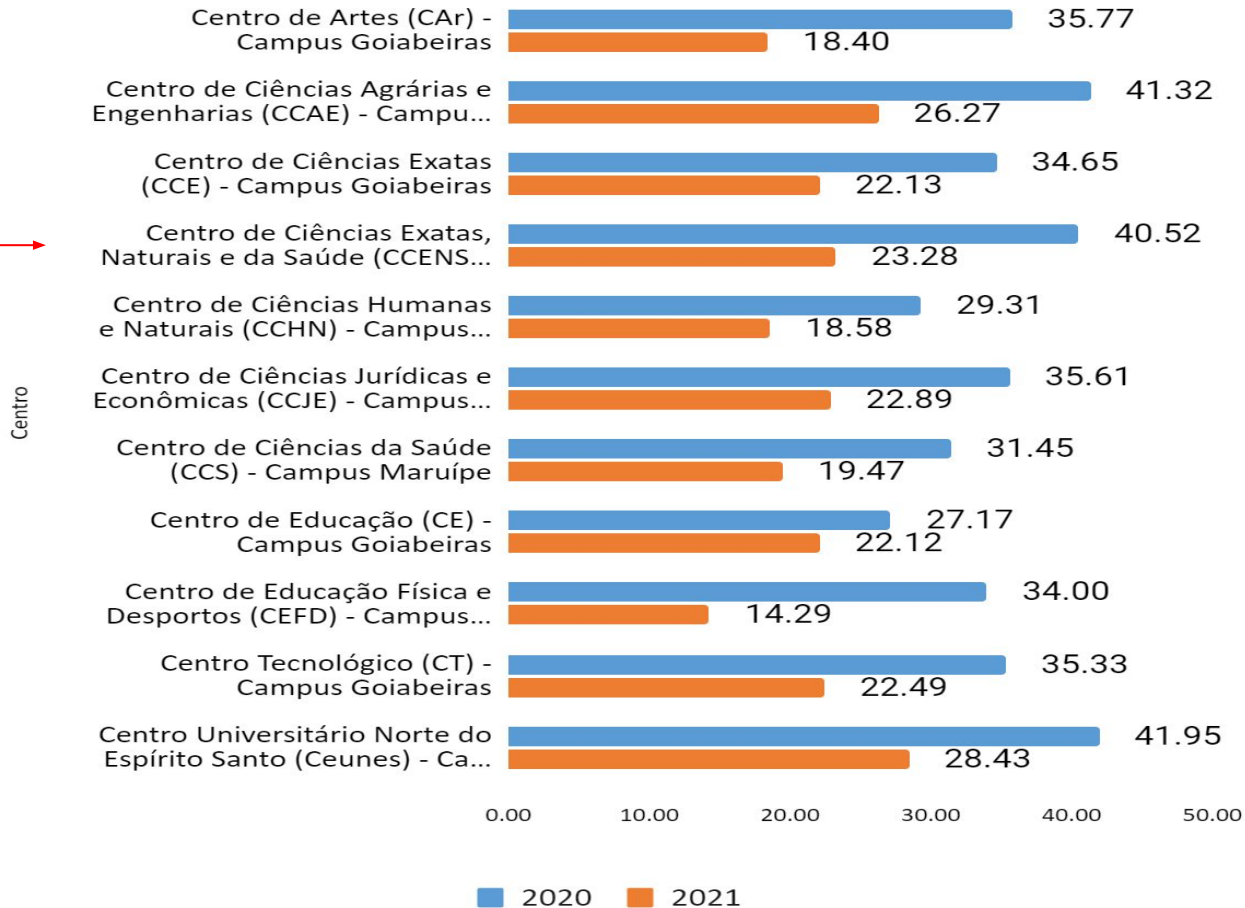

Média geral:
2020: 33 %
2021: 22 %

Sugestões de Melhorias para o Desenvolvimento da Instituição (RAI 2021)

1. PLANEJAMENTO E AVALIAÇÃO INSTITUCIONAL

- ❑ Sensibilização da comunidade acadêmica para participação dos processos avaliativos internos;
- ❑ Planejamento e monitoramento das ações de melhorias indicadas nos Relatórios de Autoavaliação Institucional.



2. DESENVOLVIMENTO INSTITUCIONAL

- ❑ Utilização do Plano de Desenvolvimento Institucional (PDI) vigente como instrumento de planejamento e gestão.



Sugestões de Melhorias para o Desenvolvimento da Instituição (RAI 2021)

3. POLÍTICAS ACADÊMICAS

- ❑ Capacitação aos docentes para organização e elaboração de plano de ensino e utilização de recursos tecnológicos;
- ❑ Incrementar as políticas de assistência psicoemocional aos estudantes.



4. POLÍTICAS DE GESTÃO

- ❑ Incrementar as políticas de assistência psicoemocional aos servidores;
- ❑ Melhorar os canais de comunicação internos;
- ❑ Monitorar a execução das ações sugeridas nos RAIS, com registro das que forem implementadas no Relatório de Gestão anual



Sugestões de Melhoria para o Desenvolvimento da Instituição (RAI 2021)

5. INFRAESTRUTURA

- ❑ Placas de identificação e sinalização;
- ❑ Diagnóstico das necessidades de ambientes acessíveis (prédios, laboratórios, salas de aula etc);
- ❑ Espaço de convivência e alimentação e cantinas para estudantes e servidores;
- ❑ Limpeza e conservação dos prédios e salas de aula;
- ❑ Novos equipamentos e mobiliários compatíveis com as novas demandas de trabalho digital.

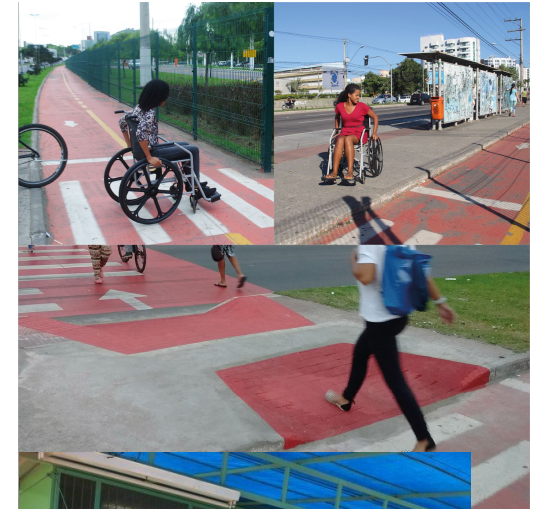

RESOLUTIVIDADE ÀS DEMANDAS DA CPA NO PDI 2021-2030

Mapa Estratégico - GESTÃO



Objetivos Estratégicos da Gestão (OEG):

OEG1. Fortalecer mecanismos de governança;

OEG2. Assegurar uma gestão ética, democrática, transparente, participativa e efetiva.

Metas e Indicadores

1. Meta: Atingir a faixa intermediária no Índice de Governança Pública Organizacional (iGovPub). Indicador: iGovPub do TCU.
2. Meta: Atingir a faixa intermediária no Índice de Gestão de Pessoas (iGovPess). Indicador: iGovPess do TCU.
3. Meta: Atingir a faixa intermediária no Índice de Gestão de TI (iGovTI). Indicador: iGovTI do TCU.
4. Meta: Atingir a faixa intermediária no Índice de Gestão de Contratações (iGovContrat). Indicador: iGovContrat do TCU.
5. Meta: Cumprir 100% dos itens de Transparência Ativa da CGU. Indicador: % de itens da Transparência Ativa.
6. Meta: Dar resolutividade a 100% das demandas de controle e participação social registradas na Ouvidoria. Indicador: % de resolutividade às demandas da Ouvidoria.
7. Meta: Dar resolutividade a 60% das demandas da CPA. Indicador: Índice de Resolutividade da CPA.
8. Meta: Assegurar 60% do orçamento discricionário de capital da Universidade alocado em iniciativas estratégicas. Indicador: % do orçamento de capital alocado em iniciativas estratégicas.

DIVULGAÇÃO DO RELATÓRIO DE AUTOAVALIAÇÃO

Site Institucional

UFES Universidade Federal do Espírito Santo

Sobre a Ufes | Administração | Cursos | Campi | Como Ingressar | Portais | Acesso à

Início >

CPA apresenta Relatório de Autoavaliação Institucional 2022 da Ufes

Publicado em 12 de Abril de 2023 - 16:15

O Relatório de Autoavaliação Institucional (RAI) de 2022 foi entregue em março ao Instituto Nacional de Estudos e Pesquisas Educacionais Anísio Tebelleira (Inep) e **está disponível aqui para consulta** por toda a comunidade acadêmica. Elaborado a partir de pesquisa realizada pela Comissão Própria de Avaliação (CPA) da Ufes, o RAI atende a uma das diretrizes do Sistema Nacional de Avaliação da Educação Superior (Sinaes), sendo a autoavaliação item obrigatório para as instituições de Ensino Superior (IES).

AUTOAVALIAÇÃO INSTITUCIONAL DA UNIVERSIDADE FEDERAL DO ESPÍRITO SANTO
ANO-BASE 2022
COMISSÃO PRÓPRIA DE AVALIAÇÃO

A pesquisa ouviu 205 pessoas de um total de 384 aptas a respondê-la, totalizando 53% do público-alvo. Foi direcionada a ocupantes dos cargos de reitor, vice-reitor, pró-reitor, superintendentes, secretários, diretores e coordenadores das unidades, diretores de centro de ensino, chefes de departamento, coordenadores de curso de graduação e pós-graduação e chefes de secretarias e divisões administrativas nos Centros. Os questionários foram aplicados por meio do sistema de enquetes eletrônicas da Ufes, no período de 10 a 31 de outubro.

Resultados

Ofícios às Unidades pelo sistema de protocolo

Protocolo UFES



Site da CPA

UFES Universidade Federal do Espírito Santo

Avaliação Institucional
Comissão Própria de Avaliação (CPA)

Praxadotaj editoria.
Para informações sobre a administração do site, veja o **Manual de gerenciamento de sites**.
Lembrem-se de respeitar a **Política de Privacidade**, principalmente ao utilizar formulários.
Caso necessite de ajuda ou suporte técnico, envie e-mail para suporte.produtosweb@ufes.br.

Seja bem-vindo

CPA realiza Reunião para Integração das Comissões Próprias de Avaliação de Centros

A Comissão Própria de Avaliação - CPA convidou os membros das Comissões Próprias de Avaliação de Centro (CPACs) a participarem de uma Reunião de Integração momento em que foram apresentados os resultados da autoavaliação institucional de 2022.

CPA realiza Reunião para Integração das Comissões Próprias de Avaliação de Centros
A Comissão Própria de Avaliação - CPA convidou os membros das Comissões Próprias de Avaliação de Centro (CPACs) a participarem de uma Reunião de Integração, momento em que foram apresentados os resultados da autoavaliação institucional de 2022.

Comissão Própria de Avaliação inicia pesquisa de Autoavaliação com gestores da Ufes
Publicado em 13 de Outubro de 2022 - 14:10

A Comissão Própria de Avaliação (CPA) da Ufes inicia nesta quinta-feira, 13, uma Pesquisa de Autoavaliação Institucional dirigida aos gestores da Universidade. O objetivo é identificar as fragilidades e potencialidades da instituição relativas ao ano vigente e servir de base para a elaboração do Relatório de Avaliação Institucional (RAI) de 2022.

Notícias | Eventos

CPA realiza Reunião para Integração das Comissões Próprias de Avaliação de Centros
A Comissão Própria de Avaliação - CPA convidou os membros das Comissões Próprias de Avaliação de Centro (CPACs) a participarem de uma Reunião de Integração, momento em que foram apresentados os resultados da autoavaliação institucional de 2022.

Fale com a CPA
Fale com as CPACs

Quem está online

Sessões dos Conselhos Superiores



Eventos para
Sensibilização
sobre
a Avaliação
Institucional:
2020



WEBINAR
**A AVALIAÇÃO INSTITUCIONAL E O ENADE:
COMPARTILHANDO EXPERIÊNCIAS**

02
DEZEMBRO
Às 17h

No Youtube da Ufes:
[YouTube.com/UfesOficial](https://www.youtube.com/ufesoficial)



ABERTURA:

Prof. Paulo Sérgio P. Vargas

Reitor da Ufes



CONVIDADOS:

Profa. Daniela S. Oliveira

Nutrição - Alegre



Prof. Edilson R. Schmidt

Agronomia - São Mateus



Profa. Ingrid Kandler

Medicina - Vitória



Prof. Temístocles S. Luz

Eng. Mecânica - Vitória





UNIVERSIDADE FEDERAL
DO ESPÍRITO SANTO

Eventos para Sensibilização sobre a Avaliação Institucional: 2022

03 DE MAIO | DAS 18H ÀS 20H20

WEBINAR

Avaliação Institucional

TRANSFORMANDO DADOS EM CONHECIMENTO



PROGRAMAÇÃO:

18H ABERTURA COM O REITOR DA UFES

18H20 SEMINÁRIO "RELATÓRIO DE AUTOAVALIAÇÃO 2021: UMA RETROSPECTIVA DAS AVALIAÇÕES DO ÚLTIMO TRIÊNIO" - PALESTRANTE: LORENA NEVES NOBRE DE FREITAS (COMISSÃO PRÓPRIA DE AVALIAÇÃO DA UFES)

18H50 LANÇAMENTO DO PAINEL DE INDICADORES DA AVALIAÇÃO INSTITUCIONAL

19H10 WORKSHOP "AVALIAÇÃO DE CURSOS: FONTES DE INFORMAÇÃO PARA O DESENVOLVIMENTO INSTITUCIONAL" - PALESTRANTE: FERNANDO MOTA MONTEIRO (SECRETARIA DE AVALIAÇÃO INSTITUCIONAL DA UFES)

20H EXIBIÇÃO DO VÍDEO "RELATO INSTITUCIONAL: UMA LINHA DO TEMPO DA AVALIAÇÃO DA UFES"

20H20 ENCERRAMENTO

ASSISTA EM [YOUTUBE.COM/UFESOFICIAL](https://www.youtube.com/ufesoficial)



Secretaria de Avaliação Institucional
UNIVERSIDADE FEDERAL DO ESPÍRITO SANTO



Reforma/adequação do prédio de Laboratório REUNI às Normas de Segurança Contra Incêndio e Pânico



Fonte: Relatório de Gestão 2021 do CCENS
(<https://alegre.ufes.br/relatorio-de-gestao>)

Ações decorrentes da Avaliação Institucional



Durante a Gestão 2016-2020, foram elencadas como prioridades pelo Conselho Administrativo Setorial Sul, juntamente com a PROPLAN e a Reitoria, algumas obras, como a construção do Almojarifado de Reagentes Controlados pelo Exército e Polícia Militar; Adequação do Prédio do REUNI; Ampliação da Rede Elétrica; Finalização do Restaurante Universitário (RU); e Construção do NEBES (Laboratório Multiusuário).





Ao longo da Gestão 2016-2020 foram envidados esforços no sentido de ampliar o quadro de docentes e de técnicos para melhor atendimento às demandas do CCENS. Foram adquiridas quatro novas vagas de docentes (sendo duas para o Curso de Farmácia, uma para o Curso de Física e uma para o Curso de Química), além de três vagas de técnicos de nível superior (Nível E), sendo dois farmacêuticos e um nutricionista, lotados no DFN.

Relação das principais ações promovidas através do contrato de manutenção predial e infraestrutura urbana em 2021

Revitalização da Área Externa, nas Casas de Vegetação (Sede, em Alegre)

Adequações no Laboratório 8 dos Cursos de Ciência da Computação e Sistema de Informação, no Prédio Laboratorial / REUNI (Sede, em Alegre)

Adequações no Laboratórios de Preparação de Amostras e de Geoquímica, no Prédio da Geologia (Sede, em Alegre)

Adequações no Prédio da Planta Piloto (Área Experimental, em Rive)

Adequações no Setor de Produção Animal / Bovinocultura (Área Experimental, em Rive)

Adequações nos banheiros localizados no térreo da Biblioteca Setorial (Sede, em Alegre)

Adequações nos Laboratórios do Curso de Farmácia (prateleiras), no Prédio Laboratorial / REUNI (Sede, em Alegre)

Reconstrução dos muros derrubados pelas chuvas (Sede, em Alegre; e na Unidade de Jerônimo Monteiro)

Reparo das Casas de Vegetação atingidas pelas chuvas (Sede, em Alegre; Áreas Experimentais, em Rive e em Jerônimo Monteiro)

Reparo dos telhados dos Prédios localizados na Unidade de Jerônimo Monteiro, danificados pelas chuvas de granizo



Ações decorrentes da Avaliação Institucional

ALOJAMENTO P/ ESTUDANTES



CALÇADA ACESSÍVEL



Ações decorrentes da Avaliação Institucional

Em curso

1. Melhoria da iluminação do Campus, com novos pontos de iluminação e troca das lâmpadas convencionais por lâmpadas de LED
2. Instalação de pontos de internet nas salas de aula (ainda não contempladas)
3. Adequação do espaço para instalação do NAUFES
4. Melhoria de sinalização externa e interna do Campus Alegre
5. Construção do NEBES
6. Negociação para ampliação do espaço físico da SUD

Fonte:

https://alegre.ufes.br/sites/alegre.ufes.br/files/field/anexo/relatorio_de_gestao_2021_.pdf

Autoavaliação Institucional 2022

GESTOR, A CPA QUER TE OUVIR
Sua opinião ajuda a melhorar a Ufes

AVALIAÇÃO INSTITUCIONAL UFES 2022

13 a 31/10/2022

Para responder, acesse:
avaliacaoinstitucional.ufes.br/enquete

CPA **UFES**

Autoavaliação Institucional 2022

Participação no CCENS

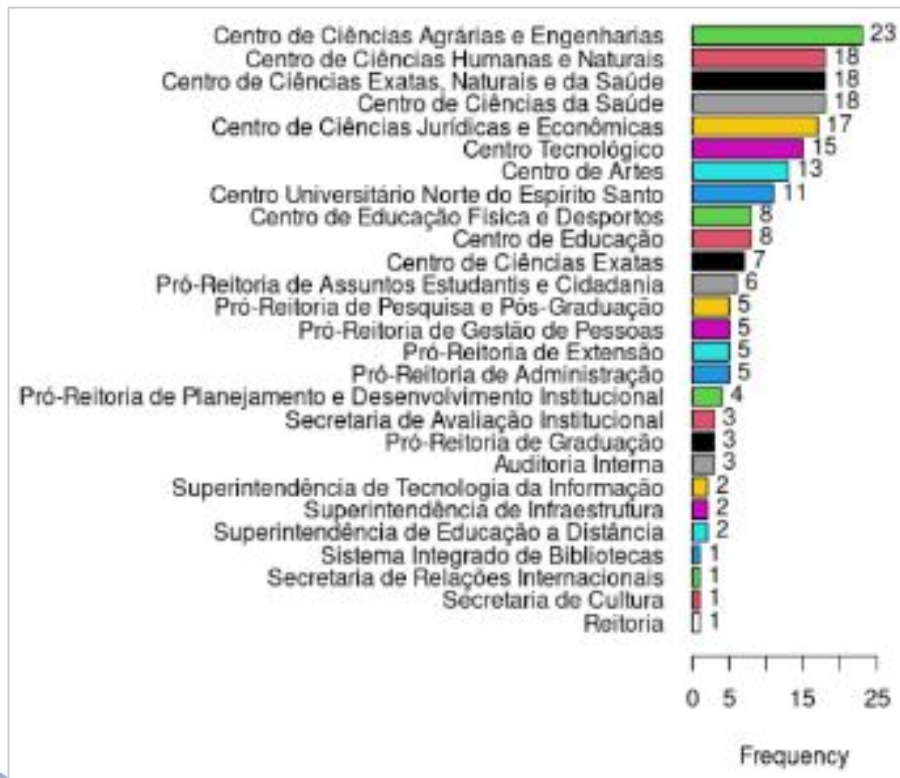

Centro com maior participação na Enquete de 2022

- 10 Gestores adm (Diretor, vice-diretor, chefes de departamento e de Secretaria)
- 10 Coord. de curso de graduação
- 03 Coord. de curso de pós-graduação

Autoavaliação Institucional 2022

Resultado do Eixo 4: Políticas de Gestão

Quanto à gestão do curso de graduação e os processos de avaliação interna e externa, avalie as afirmativas:

■ Concordo parcialmente ■ Não concordo e nem discordo ■ Discordo parcialmente ■ Discordo totalmente



PRÓXIMOS PASSOS

